Контрольный экземпляр

Массе а мехкий пролетареш, вІашагІкхета!

СЕРДАЛО

СОВЕТСКИ СОЮЗА КОММУНИСТИЧЕСКИ ПАРТЕ НОХЧ-ГІАЛГІАЙ ОБКОМА, НОХЧ-ГІАЛГІАЙ АССР ЛАКХЕХЬАРЧА СОВЕТЕИ МИНИСТРИЙ СОВЕТЕИ ОРГАН

«СВЕТ» Орган Чечено-Ингушского обкома КПСС, Верховного Совета и Совета Министров ЧИАССР

Газет арадувл 1923 шера денз ★ ШОАТТА, 1 АПРЕЛЬ 1989 ШУ. ★ № 39 (7697). ★ Мах 3 кеп.

Яхьа дневник

ЛаьрхІар кхоачашду

Ховш ма хиллара, Гудермесски района промышленни предприятешта юкъе цахаддаш хьалхалатта-рашца йолаш хьайоагІа «Мединструмент» яха заводи моттигера локомотивни депои.

Хоржамаш хула ди хьатІакхоачача денош карарча шера халхарча квартала дешхарех лоархІае дош деннадар завода коллективо. Из де цун аьттув а баьлар. Планал совгІа арахийцар 2 эзар сома маьха продукци, кхойир итт эзар киловатт-сахьат электроэнерги, гулдир 90 тонн тиша аьшк. Социалистически яхье цахаддаш хьалхалатташ хьабоагІа Малова Анна Васильевна керте латтача берий хирурге участка болхлой, слесараш Мачигов Султани Дидигов Мухьмади, болхло Алиева Аминат, дукха кхыбараш.

Дика накъабаьхкар хоржамаш деча денна локомотивни депо къахьегамхой а. ТІехкхоачашйр цар массе а технико - экономи ч е ски хьокхамех йола планаш. Хьинаре къахьегарца белгалбаьлар машинисташ Борщев Николай, Петренко Владимир, Мацуев Султан. Цари цар новкъосташеи дІахьа йигар деза мовхьаш кхуьза дукха составаш, бокха мах бола электроэнерги кхойир. Лоацца авлча, шоаш деннача деша дай болаш хьабоагІа уж.

Деша дай бац

Соахка гурахьа оаха кепатехаяр Карабулакски аьшкабетонни хІамаш хьаеча заводе эттача хьалах дувца материал. Из кий якхка мара да тІагІоргволаш дацар. Керда кулгалхо харжа везача дІакхаьчар гІулакх. Директоралла харжара бархІ кандидатура оттайр. ХІара кандидат шиъ программа йолаш, завод тІехьаюсачара хьалъякхачиъ аьттув баргхиларах бІубенна вар. Предприяте болхлошта къаьстта чІоагІа езаелар шоай керттерча инженера Мальсагов Сосаркъий программа. Къонача специалиста дош делар, нагахьа санна коллективо шиъ кандидатура хьаллоаце, лазар деш дола бийдал Іалашъяра дош ше къоастадергда, аьнна, Нах тийшар цох — Мальсагова директора кабинет хьалъацар.

ТІехаІа гучадаьлар из цун цаІ мара боаца «толам» хилар. ДІадахача шера, план 25 эзар тонн йолаш, завода коллективо арахийцар 24 эзар тонн гаргга аьшкабе тон мара хиланзар Заназчикашка дІа ца кхоачаш йисар 340 эзар сома маьха тайп-тайпара продукци. Укх шера а гІулакхаш ледара лел заводе: дукхагІдолча технико-экономически хьокхамех дола деккараш кхоачаш ца деш дисад.

Геттара ледара латт маьхах наха гІулакхаш дара дош. ПланагІа 9500 сом долаш, уж гІулакхаш 4800 сома мара даьдац ужказа. Хьаеш йолча изделей мах лакха хиларах, кхы Іаяха чІоагІа чугІертац нах уж эцара. Ма дарра аьлча, оттадаь маьхаш цІеношхьалдарах моллагІчун дог эккхийтаргдолаш да.

Юха а хьалхарча аргІе да укхаза бийдалца Іалашо яра дош. БІарчча цехаш сеца латта езаш хул цемент, кхыйола гІишлон материалаш йоацаш. ЦаІ да аланза даргдоацаш: кхы дІахо ла йиш йолаш дац цу тайпара хьал.

Грозненски района хьайбай фермай болхлошта дика йовзаш я «Молочный № 1» яхача совхоза толашагІйолча доярка Закиева Малика Закриловнай цІи. Укх тІехкхарча шерашка тІехдика къахьегаш, докхий гІулакхаш карагІдулаш хьайоагІа ив.

Цунца болх беш болча новкъосташа белгалдоах, Малика хьинар долаш, шиъна хьалхашка латтача моллагІча декхарех лоархІаеш саг йолта. Цул совгІа, доцІена, кхычарна оарца гІъяла, новкъостал де кийча а я из. Совхоза дояркашта юкъе яьржача социалистически яхье хьалхарчарех цхьа моттиг яькхкай цо дІадахача шера.

СУРТ ТІА: М. Закиева. Л. АБДУРЗАКОВА сурт.

Кхашка—бІаьсти

СИХА А ДИКА А

Са тоссача хана гаража юххе хьатІа а ена, сецар машина.

— ХІа, новкъостий сихагІа хьатІаховшалаш, тІехьадуссаш латт вай, — аьлар, цуз кабина чура араваьннача Грозненски района «Загорский» совхоза бригадира С. Гайтамирова, цига гулбенна лаьттача маІача нахага.

Машина тІа хайшар механизатораш. Цу хана сомъяланза йолча Толстой-Юрта гІолла чакхбаьнна, тъко мивот ялалехьа шоай кхай тІарча стане дІакхаьчар уж. ХІаравар шиъ трактора тІавахар.

Шоай техника механизатораш кийчъяь балалехьа, ги а дахьаш юхакхаьчар, уж хьабоалабаьчул тІехьагІа Сидекъ Юсуповича дІаяхийта хиина машина.

Делкъийга кхача кийчбара эшачох поварашца дагавааьнначул тІехьагІа, мастер-яладчик волча Ахаршаев Эмдена тІа а вахь хьаттар: «Миштай ВахІида трактор. Тоайрий Іа из?». «Сахьат далалехьа кийча хургья», — жоп делар воххо.

Хьалхарча дийнахьа, болх чакхбоалача хана фракцион яха цхьа оатхал ехар Алханов ВахІида делаеча трактора. Из тоаелга Ахаршаев Эмдена тІадилладар.

Иштта дІадоладир шиъ балха ди Гайтамирова кулгалдеча цу совхоза йиълагІча бригада коллективо

Цун кулгалхо, республике цІи хеза кхаш леладер Сидекъ Юсуповича цу боахаме болх бу дукха хІама да эшаш тъаьи шийтта шу да.

— Соахка зяба ца оахаш дисар 2700 гектар лаьтта, минеральни удобренешца подкормка йиназр 1200 гектаре тІа долча гурахьа дІадийнача ка болча ялата. Из бахьаш долаш геттара эсала долаш Іангара даьннад цунах дукхагІа дар. ХІалакьяь дукха техника латт, — дувц укх шера совхоза кулгалде венача цун кердача директора А. Э. Батукаева. — Цхьабакъда, Гайтамирова бригаде деррига а вІаштІехьа да. Дика Іангарадаьннад ка бола ялат. Техника тешаме кийчъяь хилрах, шиъ ханнахьа а дика а дІадоладир кхашка бІаьсти ду балхаш.

...Гота дІайолае деррига кийчдаьчул тІехьагІа Сидекъ Юсуповича го бир механизатораша.

— Нурден Мохьмаден — цхьан, ВахІиден - Султанен вокх кхай тІа хьажкІаш дІаера лаьтта культиваци ергья, Шамхани Зелимхани хІамаш дІаювш хургба, — аьлар цо лоацца.

Шоашта хьалхашка оттадаь декхараш кхоачашдара цу сахьате дІа-хьа бахар механизатораш.

Сидекъ Юсупович ше хІамаш дІаювш хургболчарца вода. ХьатІаенача машина чура ведарашца сиха хьайдеш гороха фуда сеялкаш хьалйиза болалу Шидаева Ииситеи Малаева Яхен. Шоаш дер даь уж баьлча, сеялкаш шоай тракторашта тІехьа а тайса болх дІаболабир Шамханеи Зелимханеи. Царна тІехьа ткъаьх метр дІавахар Гайтамиров. Горох боарамга хьежжа кІоарга а нийсача мугІарех а кхай тІа южилга бІаргадайча, рабза хилар механизаторий балха.

Лаьтта шортта тІоадал Іайнай. ГІулакх иштта дІахо дІадоде дика тІаяргья горох, аьнна хийтар.

ХьатІакхаьчар делкъа ха. Юха а кхай тІарча стане гулбелар механизатораш. Повара Эльмурзаева Зулайс кхача Іооттабеча юкъа, шоайла балха хьакъехьа дагабаьлар механизаторашца. Белгалдзьлар, Шамханеи Зелимханеи делкъа ха тІакхачалехьа дийнахьара балха норма яьлга, хІаьта кхашка культиваци еш болчар план 20 — 30 процент тІехкхоачашъяьлга.

ХІама дна баьлча, Зулайна баркал а аьнна, кхы са ца лоІаш шоай балха моттигашка дІабахар берригаш.

Ди чакхдоаллаш совхоза директор вера кхай тІа.

— Мишпад гІулакхаш? — аьнна цо даьча хаттара жоп луш Гайтамирова аьлар:

— Деррига а вІаштІехьа да. Механизаторех хІаране кІезигагІа яле а, дийнахьара цаІ-ах балха норма ергьилярах шеко яц тахан. Со къаьстта гІадвуташ дар фуд аьлча, из да шоаш дер цар дика деш хилар.

Вешта, кхыча тайпара хила йиш а яцар. Арендагіа болх беш ма йий цар коллектив.

М. ГАДАЕВ.

ШИЙ БАЛХАХ ЯШАШ Я

Арсангиреева Альбина «Путь к коммунизму» яхча колхоза № 4 йолча ферме болх беш йола 18 шу даьнад. Доахана дика доал деш хьайоагІа из. Из иштта долга ховргда, деттэш дола доахан латтача метте хьежача. Из цІена я, дика тоадаь да хьайнаш, хІара Іатта лаьрхІа да хий мела кадаш, кІалха шаьра уйнаш да.

Укх тІехкхьарча шерашка Альбинас лелабеш 30 бетташ бола етт ба. ДІадахача 1988 шера хІара Іаттагара яькхха шура 2700 килограмм яр, хІаьта планэх яккха езар 2300 мара ящар. Цу тайпара толамаш а долаш хьайоагІа из укх тІехкхьарча цхе шера. ХІанз дийнахьа цхьан Іаттагара йоаккха шура 8,5 килограмм я. Альбина корпусе йоккхагІйола доярка лоархІаш я. Цхьа шу кхоачаш дьаннадац из колхоза правлене член хержа. Къона кхалсаг шиъ низ, говзал дІалуш я колхоза боахам тоабара. ХІанз дукха ха йоацаш ферме хиннача совещане Альбинас дош делар 1989 шера квартальни план ханал хьалха кхоачашъе.

Т. ХАШИЕВ.

Нов. В. М. Магомадов Нохч-ГІалгІай АССР социальни Іалашон министралла хьожаварах дола

НОХЧ-ГІАЛГІАЙ АССР ЛАКХЕХЬАРЧА СОВЕТА ПРЕЗИДИУМА

УКАЗ

Нохч-ГІалгІай АССР Лакхехьарча Совета Президиумо **соцам бу:** нов. Магомадов Ваха Махмудович Нохч-ГІалгІай социальни Іалашон министралла хьожаве.

Нохч-ГІалгІай АССР Лакхехьарча Совета Президиума председатель Х. БОКОВ.

Нохч-ГІалгІай АССР Лакхехьарча Совета Президиума секретарь С. КОЖУХОВСКИЙ.

г. Грозный,
1989 шера 31 марта.

ВО ТІАКХАЬЧАРАШ ЦХЬАЬ БУТАРГБАЦ

ФУ ДЕ ЛАЬРХІА БА?

Ножай-Юртовски районе лаьтта тахкарах хатар хиннача наха гІодара парте обкома бюрос яь ваІад кхоачашъеш ба республика къахьегамхой. 111 дезал дІабигаб Шелковски районе. ДукхагІбараш Цекторое, Энгеное, Беное баьха нах ба уж. Царна эшаш дола новкъостадеш деш ба шелковчанаш. Декъа лаьтташ кийчдаьд, бераш школе дешаргдолаш дІаяздаьд. Районе Іе раьза бола нах балха дІауьттабу.

40 дезала квартираш кийчъяьй Наурски районе. ХІаьта лаьтташ а лургдолаш да цига ваха раьза волчунна. Тахан а тІехьа 200 дезал тІаэцаргболаш ба наурцаш. Царна шеволчунна болх а хургба. Белгалде дезэ укх районе бахаш бола нохчий дукхагІбараш Ножай-Юртара баьхка нах болга. Цхьабакъда, хІанзарчоа 15 дезал мара раьза хиланзар Науре баха хьабахка.

156 гектар лаьтта къоастадаьд Грозненски районе. Из лаьтта хатар хиннача наха теларгдолаш да. Совхозашкен колхозашкен болх бе моттигаш а хургьа. Парте обкомо, НГІАССР Министрий Совето, Лакхехьарча Совето Президиумо шоашта дулуш дола гІо ду вахарах бехача наха.

Цхьабакъда, хІанз а геттара во да Ножай-Юртовски районера гІулакхаш. Іалаьмате дукха цІеношш боахама. шиъ дохадаьд лаьтта такхаро. Геттара докхка зе хиннад районерча колхозашта, совхозашта, бахача наха. Чубаха цІа а доацаш, шиъ эзар гаргга дезал бисаб. Уж еррига республике гІолла шоай гаргара нах болча дІабаха ба. Царна лургда, аьнна, лаьтташ дІателаш дале а, хила деззача тайпара сиха дІадодаш дац из гІулакх. Цу лаьтташ тІа цІеношш хьалде а фу новкъостал хургда ховш бац нах.

Лаьтта хІанз а текхаш да районе. ХІара денна цІеношш чу а херцаш, дукхагІа хул тхов боацаш бисаб нах. Во хьал да ножай-юртовцашка, донкха новкъостал эш царна. ХІаьта, мишта ю цар йоакхо? Парте обкома бюрос яь ваІад кхоачашъе сухал бешш цхьайола министерствах а ведомстваш а. Масала, Нохч-ГІалгІай респотребсоюза болхлой цу гІулакха вІалла сагота бале тамаш я. Иохаяьча моттигашка бола нах кхачан а этгара хьалха эшача а товарашна Іалашбара даь хІама дац. Шиъ декхараш кхоачашдеш яц бувзама управлени а (А. З. Хант). Цкъазза шиъ кІира тІехьа а дисе доагІа йохаяьча моттигашка газеташ почтен. Цудухьа, хатар хиннача наха шоаш дерригача дуненах дІакъаьстача санна хет. Районаца лерттІа бувзам хургболаш хайра болх а бац управлене.

Іалаьмате дукха машинаш яхийтай республикера Ножай-Юртовски районе. Цхьабакъда, доамашкара ІодоагІача хиво а хотто а дика пайда эцийтац царех. ХІанз районе эшар кхыйола техника я. Из я — вездехо. даш, гусеничны трактораш, грейдераш, вертолеташ. ХІаьта, уж кхоачам хиллал яц.

Иохаяьча районе бола нах молача хица а лерттІа Іалашбац. Цигара хиъ мала мегаргдоацандаь, гаьннара хьакхахьа дезаш да из. Амма, хиъ кхуьха машинаш тоъаш ца хилар Іаткъаш да цу гІулакха.

Хатар хиннача дезалашта юкъе дукха ба шоай мел хиънна ахча дехка а дехка, кепиг доацаш бисараш. Цхьабакъда, хІанз а эша средстваш хьожаеш яц царна. Кхыметтел, доагІаш дола алаш а дІаденна дьяннадац.

Вай бюрократически аппарата дукхха кхоачамбоацараш гучадаьхад Ножай-Юртовски районе хиннача хатарро. Лаьтта текха доладеннача хьалхарча деношка эша гІулакхаш ца дарах бехказбовла цхьацца бахьанаш корадоагІаргдар царна, хІаьта уж токхамаш дола кхоалагІа кІира ма дий... Цхьабакъда, даь хайра хІама дац. Шоашта дулур ду района кулгалхоша хатар хинначарна гІо де гІерташ. Цхьа саг лозавеш ца хиънаЛга, а царна дика карагІдьяьнна хІама да. ХІаьта хІанз дІахо дар, алхха республикански ведомстваштен министерстваштен кара дулургдолаш дац.

Ч. МАНОЛИС.

НГІАССР Министрий Совете

Іаламо Нохч - ГІалгІайчен лоаман районашка бьча боккхача бохамца дувзаденна вай республике шин дийнахьа вена хилар КПСС ЦК членалла кандидат, РСФСР Министрий Совета председателя заместитель А. А. Бабенко. Цунца цхьана бохам хиннача зоне хилар РСФСР Госстроя председатель С. Н. Сабанеев, РСФСР Министрий Совета секретариата заведующи Ю. М. Колобаев, РСФСР Министрий Совета жилищно - коммунальни боахама отдела заведующе заместитель А. И. Виноградов, Российски Федераце министерствайи ведомствайи викалаш а.

Іаламо бьча бохамах, республике эттача хьалех лаьца Нохч - ГІалгІай АССР Министрий Совете А. А. Бабенкос совещани йир, цу совещане дакъа лаьцар КПСС обкома бюро членаша, хатар хиннача районий партерайкомий секретараша, райисполкомий председателаша, министерствайи ведомствайи кулгалхоша, информаци еча средствай викалаша.

Ше къамаьлдеш А. А. Бабенкос чІоагІа теркам тІабахийтар зе хинна беха дезалаш фусамашца, лаьттан доакъошца, гІишлон материалашца, иштта кхы эшача гІо-новкъосталца Іалашбара. Инфекционни лазараш ца хилийтар духьа доагІгІача тайпара дола санитарно - гигиенически хьал тоадара лаьрхІа дола гІулакхаш де оттадир цо.

Къаман традицешеи хІанзарча ханарча архитектурасеи дІадехкача тайпара зе хиннача наха лаьрхІа, образцови поселкашта проектирован е езара теркам тІабахийта аьнна дехар дир нов. Бабенкос. ЧІоагІа терко йир нах балхаш тІа дІанийсбара гІулакха а.

Цул тІехьагІа совещане къамаьлаш дир: стихийни техника я. Из я — вездехо. даш, гусеничны трактораш, грейдераш, вертолеташ. ХІаьта, уж кхоачам хиллал яц.

Иохаяьча районе бола нах молача хица а лерттІа Іалашбац. Цигара хиъ мала мегаргдоацандаь, гаьннара хьакхахьа дезаш да из. Амма, хиъ кхуьха машинаш тоъаш ца хилар Іаткъаш да цу гІулакха.

Хатар хиннача дезалашта юкъе дукха ба шоай мел хиънна ахча дехка а дехка, кепиг доацаш бисараш. Цхьабакъда, хІанз а эша средстваш хьожаеш яц царна. Кхыметтел, доагІаш дола алаш а дІаденна дьяннадац.

Вай бюрократически аппарата дукхха кхоачамбоацараш гучадаьхад Ножай-Юртовски районе хиннача хатарро. Лаьтта текха доладеннача хьалхарча деношка эша гІулакхаш ца дарах бехказбовла цхьацца бахьанаш корадоагІаргдар царна, хІаьта уж токхамаш дола кхоалагІа кІира ма дий... Цхьабакъда, даь хайра хІама дац. Шоашта дулур ду района кулгалхоша хатар хиннача гІо де гІерташ. Цхьа саг лозавеш ца хиънаЛга, а царна дика карагІдьяьнна хІама да. ХІаьта хІанз дІахо дар, алхха республикански ведомстваштен министерстваштен кара дулургдолаш дац.

Ч. МАНОЛИС.

«ФУСАМ-2000»

КЪОНЛУШ ЙОАГІА ЮРТАШ

долча. Ссуда эцачоа каьхат мел деннача адресах дІа-хьа уха ша хьажа-тахка тхога дукха ха а низ а хилардар. Цудухьа уж газета тІа йийца моттигаш тха бІаргах а тувлаенна хиннаяр, — аьлар сбербанка управляюще Х. Мержоевас.

— ТІаккха, хІанз тоаденнаэргадаьнна хІама дий? — аьнна даьча хаттара жоп а луш, дІахо дийдар цо:

— Дукха хиннай эргалонаш. Тха болх а дукхха аттачахьа баьннаб, хІаьта гІалат юкъедола йиш йоацаца тайпара ссудаш дІателаш механизм а вІаштехъъяькхкай. Масала, хьалха ссуда дІаэцачунца мара гІулакх хилацар тха. Эшаш дола каьхаташ цо хьадахьар, оаха тхоаш духха ца тешаш йолча моттигашка хьожа а хьожаш ссудаш дІателар. ХІанз кхыча тайпара я из порядок. Юртий Советашка гІолла техка чакхдаьлча мара тхога хьакхачац ссудосъемщика дош.

Кхача а кхачап. Керда фусамаш яхка гІертача нахагара заявленеш шоашка хьаІарга хьежжа шоай комиссеш вІашагІйохк юртсоветаца, царех саггота фусам эшар, ца эшар малав хьажара. Юрта Советаца, цул совгІа (нагахьа эшаш моттиг ниийслой) сходашка дувца а оттадуиз дош. Иштта из гулакх цхьалхадьккхачул тІехьагІа юххера тохкам - тІахьожам бе, аьнна вІашагІъелла райсовета комисси я. Цу комиссе юкъе ба сбербанка управляющи, района архитектор, юртсоветий председателаш, депутаташ, активисташ. Юххера а «хий» чакхдала моттиг ца йисача, юртсовета председателя кулг а яздий, герга печать а техе исполкома решене цІерах сбербанке дІачулу ссуда эшарий список. Цу списках, шо-шоашта эшаш дола каьхаташ гул а дийя наха ссудаш дІаэц. Цу тІа, цхьаьнха эргало а я сбербанко яь. Хьалхагіа шн-ший каьхаташ вІаштІехь мел даьннараш хьа а ухаш, еррига районера хьабаьхна Іалаьмате дунха нах гуллора сбербанка хьалхашка, дІачувала-м цига моттиг а яц. ХІанз график оттаяьй хІара юрта. Масала, тахан Іаьлий-юртара бараш боагІа шоай ссуда дІаэца а эша каьхат малагІа да хьажа а ца ховр хатта а. Кхоана — Яндарера, ломма — ТІой-Юртара, иштта кхыча юрташкара.

Вешта, хІанз-м ишта а сатийна я сбербанке. Ер шу доладелчахьа ссудана лаьрхІа лимит еннаяц. Цунга хьежаш, балхаш соцадаь багІаш дукха ссудосъемщикаш а ба.

— Юрташка баха а цІеношш де гІертараш а дукхагІча даькъе малагІча социальни сферера нах ба?

— ДукхагІбараш совхозашка болх бу механизатораш, хьайбаш леладераш ба — 60 процент хиллал, — аьлар ХІажарас. — 20 процент хиллал бараш — хьехархой, — 10—15 процент — лораш, вожаш — тайп-тайпарча сферашка къахьега нах.

— Мел дезалга дІакхаьчар шун новкъостал дІадахача шера?

— Оаха даьча новкъосталца дІадахача шера района юрташка хьалдир 200 цІа (хІанз цар чу бахаш ба уж). Цул совгІа 150 дезал уж хьалде а болабелар. Балхаш дІахо дара хІанз тхога ссудай лимит кхачарга хьежаш ба уж а. ДІадахача шера оаха дІаденна 1 млн. 300 эзар сом ахча керттерча даькъе лардаш йохка мара тоъанзар наха.

— Цу балхий темп ссудо юхаетташ я-кх тІаккха?

— Я. Нагахьа санна ер шу долалушше а из дІадала тха вІаштІехьдьаннадаларе дукхача наьха фусамаш хьалъяь яьнна а хила мегар укх шин-кхаь бетта. Цу тІа, хьалха хинна «белхий» традици а юкъейоахаш сиха ма дой наха цІеношш.

— ХІанз ссудашта аргІан латта нах дукха бий?

— Доахан эца гІертараш а дІалаьрхІача — кІезига бац. ДІадахача шера хиннар миссел ахча эш тхона царна дІадала а.

— Ссуда эца дагадеха цхьабараш юхабувл, аьнна хезад сона, юхалуча хана сов дукха Іотіадетталу из, яхаш. — Бакъдий из?

— Бакъда. — Кхы де хІама доацаш бисараша мара эцац из, хІана аьлча да а да Іаьдала юхадала дезар дукха дукхагІа. Масала, нагахьа санна 20 эзар сом ссуда дІаэце, Іаьдала цо юхадала дезар 30 эзарн 768 сом да (нагахьа юрта вахаш из вале хІара шера 2 процент лаьрхІа). Городе вахе — кхы а дукхагІа дала деза — 3 процент). ХІаьта а из саггота эшарашта докхха гІулакх хул цох, Іаьдала чІоагІа баркал а оал цар шоашта из гІулакхаш яьккха

ХЬИНАР ДОЛА БРИГАДИР

Укх коллективе хов балхарацара безам, гIо-новкъостал, лехам ларохIа. Аз ювцар айса массехк шера болх баь йола медицински инструментий Гудермесски завода коллектив я. Дукхача къамий викалаш чубоагIа, цхьа дезал санна бах укхаза, дикадар а водар цхьатарра декъа а декъаш.

Цу тайпарча къахьегама дезале вера 14 шу хьэлха зIамига саг Арцуев Асламбек. Дика тIаийцар из укхаза, дикагIча слесарий ученикалла хьожавир. Цо чехка караерзайир ший чоалхане професси. Ший дерригача вахара гIулакх корадир цунна. Цох производства хьалха латтар хилар, новкъостаца лоархI из. Парте мугIараша кадIайцав из хIанз.

Дукха ха яр предприяте балха бригадни форма юкъейоалаяь. Цу хьисапе къахьега этгара хьалха болабелар Кобелев Вячеслав керте латта станочникаши Кириченко Галинас кулгалду станочникаши. тIаккха кхыбараш. Цхьабакъда, стабильно болх бе массе а коллективай вIаштIехьдалацар. Администрацеси парткомои чIоагIа уйла а яь, комсомольско-кагирхой бригада дина организатор веза. аьнна, лаьрхIар. Парткомо Арцуев Асламбек хержар.

— Бригадана керте оттавалла сох теше, цох цIенхаштгара партийни поручени хетаргья сона, — аьлар цо.

Къонача кулгалхочо, бригадаца дага а ваьнна. КТУ юкъейоалае лаьрхIар, боахама расчет юкъейоалаяра а уйла йир.

Слесараш раьза хилар. тIакхха кердачз системо цу сахьате хьагойтар мала малав.

«Шийла» болхлой дукха ха ялалехьа дIабийлар бригадера. Уж дIабахар сага хала хетанзар.

Таханарча ден боахама расчетах болх беш йола комсомольско - кагирхой бригада дикагIчарех цаI лоархIаш я. Коллективе болх дика вIаштIехьбаькхха па Iеш, ше дика къахьегарца масал гойташ ва бригадир. Техконтрола отдело цкъа дIахьоккхаше дIаэц цун изделеш, хIаьта пятилетка кхоалагIча шера дола ший декхар цхьа квартал ханал хьалха кхочIашдир цо.

— Кхы дукхагIа де а вIаштIехьдаргдар тха, — йоах Асламбекз. — Духхьал производства цхьацца йолча процессашта автоматизаци е еза.

Къонача бригадира уйла хьаллоац завода кулгалхоша. Дукха технологически процессаш хувца, тоаеш эргалха, слесарашта аттагIа йола хIанзарча ханара инструмент Iалашъе лаьрхIад.

ХIаьта кагийча наха шоай де дезар дергда. Шоай говзал лакх а яьй шоаш производства дай болга кхета а ду слесарашз Б. Даниялова, Л. Юсупова, Ш. Матвеева, полировщицас Л. Закриевас. Шоай бригада низах теша а теш уж. Шоаш А. Арцуева ученикаш ба, йоах цар.

СССР халкъа депутаташ хоржача денга кхоачашйир бригадо квартални план. Шоай къахьегама толамаш хоржамашта хетаздир цар.

Н. БОРИСОВ,
г. Гудермес.

ЛИБИХАНА КХЕЛ

Къона, хоза кхалсаг латтар трибуна юхе. Таблицашта пIелг тIа а хьувкъаш, шинараш хьалкхедеча пневмомассажерех пайда эцар Iалальмате эшаш хиларах дувцар цо. Къамаьл шаьра а конспекташка ца хьожаш а де ховш яр из. Зале багIача специалисташа лерг, дилла ладувгIар цунга, каст-каста блокноташта цхьацца йоазонаш а деш.

— Малай из? — хаьттар аз сайна уллув ваглача цхьа зIамигача сагага.

— Из-м Юсупова Либихан я, Нохч - ГIалгIайчен юртбоахама опытни станце хьайбай отдела заведующи, Iилмай кандидат, — жоп делар цо. — Либихан геттара дика кхеташ я ше дувцачох. Цул совгIа, эздий, гIулакхаца кхалсаг а я. ЛадувгIархошта чIоагIа накъайоал цун лекцеш.

Iумара Либихан яьй бирсача 1942 шера Барсуки яхача йоккха йоацача гIалгIай юрта. Цудухьа хала дац цун берал мел хала а гIайгIане а хиннад кхетаде. Ши шу даьнна мара яцар из цох спецпереселенец хулача хана. Цар дезал Алма-Атински областе йолча Сакъердаме Вахар яхача юрта кхаьчар.

Халонаш дукха яле а, йиIигага дешийтар дас-нанас. 1957 шера гIоза шп хIама хилар Либихана вахаре: цкъадале, даймехка цIанхьчар из, шозлагI-дале. Назрановски зооветтехникуме деша яхар. Цигара яьлча Горски юртбоахама института студентка хилар цох. Дика дешаш чакхъяьккхар вуз. Цунна тешал дар Либихана торжественни хьале хьаденна цIе диплом.

ДIахо деша лоархI йоIо. Темирязева цIерагIча Московски юртбоахама академе аспирантура чакхйоаккх Либихана. Къонача Iилманхочо дукха ха дIахьу лабораторешка, семинарски занятешка, каст-каста колхозашкеи совхозашкеи ух. Цу дерригне новкъостал ду цунна диссертаци язъе а цунна защита е а.

Вай республике цIаеначул тIехьагIа цхьан юкъа ше деша яьгIача техникуме хьехаш хул Либихан, тIакхха опытни станце болх бе йолалу. Цо кулгал а деш, юкъейоалаяьй уххаза шинараш хьалкхедеча пневмомассажерех пайда эцара тIаерзаяь метод. Дальча тохкама хьахьекхад из даро шура дикка тIакхетийташ хилар. Иштта Либихана дакъа лаьцад кхыдола Iилман дагIа: «Нохч - ГIалгIайчен юрта боахам лелабара система» яха книжка яздеча а арахецача а, ше керте латтача отдела балха тIа эргалонаш еча.

С.-Я. ЯСУЕВ.

«Грознефтемаш» завода керттерчарех цаI я инструментални цех, хьалхалатарех а я. Из тамаш яц, хIаяа аьлча цу чу болх беш йола коллектив вIаши бартболча а къахьегара тIераболча а нахах латт, цул совгIа царех хIаравар' шийна йоагIгIача моттиге а вз. Боккхача дезале доккхагIдолча бераша зIамагIдараш Iомадеш а зIамагIдараш царгара хьаIомалуш а санна, уххаза а боккхагIча болхлоша къонабараш Iомабу, хIаьта къоначар царгара опыт хьаэц.

Къахьегама ветеран, инструментальщик А. Ш. Шахсенов заводе болх беш ва 1961 шера денз. Дика къахьегарах дукха Сийлен грамоташ еннай цунна, укх тIехьарча пятилеткай ударник ва из.

Шахсенов опыт йолаш. хьалха латта болхло. хьехамча ва. КIезига бац заводе цо Iомабаь болхлой. 30 марта коллективо белгалдаьккхар из ваь 50 шу дизар.

ХIаьта транспортировщица Межидова Тамара цул тIехьагIа енай. Из къахьегара тIера саг я. Хьехамчас шийга аьннар хьа а эцаш, цо новкъостал а деш, цох хьахилар хьалха латта болхло, ший моттиг хьалъцар коллективе. Цо массаза а тIехьхоачашъю плани тIаийца дехьари.

И. ПЛИЕВА сурташ тексти.

ЛАЬТТАН ДАЙ

Дукха ха йоаццаш хиннача КПСС ЦК Пленума соцамаша дог гIоздаьккха, са айдаь дIадоладаьд наьсархоша гота балхаш. ДIадоладаьд уж «Экажевский» совхоза № 1 йолча бригаде а. КIиранди дар со цига хиннар. Цкъарчоа дагадехадар сона: «Сенна вода со цига, тракторех бIаргтоха ца воде, нах кIирандийнахьа салоIаш а шоай гIулакхаша дIа-хьа баха а ма хургбий». ХьалхагIа ахьысса хулар бригадаш ду морча мукъача деношка кхымет тел, бIаьсти эггара саготагIча хана а. Бакъда, бригаде се дIакхаьчача механизаторех сайна хийттар дIаала лоархIаваназар со. Сел чуйна, хьинаре, барт болаш къахьегаш бар уж цу дийнахьа. «Фу де деза са, мича ваха веза са?» яхаш, хьалха мо бригадира Талдиев Аюпа дIатIааха безаш бацар механизаторашз. ХIама эшаш, дIатIа а ваха пенах хьалтехача графикага хьажа мара. Цу тIа да царех хIаранена эшаш дола «кхай тIара адрес».

Юкъ-юкъе учетчикагахьа Итазов Чингисханагахьа бIарглоях механизаторашца. ХIана аьлча, сахьата тIа а хьежаш цар болх дIаболабеш йола миноташ а тIехь дIаязъеш, балха хьавенар, ца венар малав хьожаш лел из коа гIолла, блокнот бе а делла. Уж миноташ чIоагIа эшарья бригада къахьегама совета юххера бетта, квартала, шера царех хIаране болх баь сахьаташ, денош дагардеча хана. Балха юкъе хIаране дакъа мел лоац хьожаш йолча системах вIаштIехьбакхаб бригаде къахьегам.

...Культстана кухнера боккха дулха яй кхехкаш латт, кхерзача чIаьпилгий «чкъирр» а да хьахозаш. Укх сахьате делкъа ха хилча цхьабараш (гаьнабоаццаш балха боахкараш) культстане хьабоагIаргба хIама даа, гаьна боахкараша дIахьоргда.

...тIехьа дом а буташ, гаьна яьнна йолх «Беларусаша» удаю сеялкаш. Кха йисте латтача кенн горохи чуйолча тележка юхе саг вац. ХьалхагIа-м «заправщик» ва яхаш «хьхо» хулар цунна юхе. ХIанз саг эшац. ДIадув фу а шоаш Iочудохн сеялкаш чу трактористаца. Сенна еза царна алапи дIанйду сов «единица»? Фийг мел кIоарга буж хьожаш ва бригада агроном Гандалоев Абубакар. БIаьстан михо хIанзэе а хьатаръерзаяьй Iай кIезиг-дукха кIайала йолаенна цун юхь.

— Зийрий оаш укх шера хиннар? — йоах тхога Абубакара, оахош бена никъ оаха дIа а хьоабалехь.

— Фу дар из?

— Доккха дарий Iай дилла лоа?

— Дар, — ях аз.

— тIаккха Iододаш цхьаккха хи-тоатолг дайрий шоана, кхыметтел айеннача дадача кхашка а?

Со фу аргда а ца ховш висавар, Чингисхан хинна мара. Со се кхашка а хиннавацар лоа дешача хана. Бакъда, из цо ювца белгало-м юрташка а кхыметтел городе а хоалуш хилар ухх бIаьсти: иззал дукха илла сомма лоа дешача хана цхьаь цаI боккха Iам эттанзар Назране, шоашта шортта цу тайпара моттигаш йоллаше.

— Дайнзар, — аьлар Чингисхана тешшаме, хIана аьлча из а кIезига хиннавац кхашка Iай лаьтташ хьаьнгдеш механизатораш болча хана а лоа дашаш а.

— тIакхха из хIанад хой шоана? — хаьттар агронома юххера а.

Шакхе а латтийсар тхо, тхоайла бIара а хьежаш. Иштта латташ дукха ха якха а мегар, Абубакарас из къайле ше гучаьккхаецаре.

— Iа дIайха хIчар бахьан долаш лай кIалар лаьтта гIорадаь хиннадац. Цудухьа деррига лай хин насосо мо сутара чуззад цо. DIаьххача ахкана лаьтта хьога ца диссала хий да укх кIал.

— тIаккха дIа сеялкашта тIехьа бешкаш мо хехкаш йола уж катокаш хIана лелаю Iа? — хаьттар аз.

— Э-э, — аьнна велавелар Абубакар, — агроном воацаш мегаргдолаш дац шо а. — тIоадал лораяр мичад цу агропрнема керттера декхар. Катокашца лаьтта IотоIаду, массадолча дIадийнача фийгий зIирграш цхьатарра хьалтIадалийтар духьа. Лаьтта галинга тIа нийсъенна сошник кхоссаенна а кхычарел лакхгIа бижац, лаьттах арадоалача кхычарел тIехьа дисац цун зIирг. Цудухьа цу хьисапе дIабийнача хIара фийго цхьатарра хьувкъам лу. Гектарага диллача 3 — 4 центнер хьувкъам IотIатох цу гIулакхо.

Иштта ший професси, хIаьта Рязански юртбоахама институт йоаккхаш ше Iомаяь теоретически знанеш ше болх беча лаьттан «оамалга» ерзае гIетташ хьавоагIа из къона специалист. Цул совгIа, духхьал агронома дехкар кхоачашдаь а Iац из. Эшача хана комбайна тIа, трактора тIа а хов, автомашина тIа а болх бу (шофера курсаш а яьхай цо).

— Лаьттан лор хиларад совгIа, цунна дарба деш, Iунал деш йола инструменташ а йовзаш хила веза агроном, — аьлар цо юххера а.

Цу ханна аргIанара го а баькхха, хIамаш дIаюв агрегаташ а IотIакхьчар. Сеялкаш йизай, аьнна, Iобаьннача сеяльщичашка Итазов Абойгеи Акилов Хьасанагеи нана-пIелг дIахьекхар агротома. Фийг нийса а хоза а бужабу оаш, яхалга дар из. Из иштта бужаргболча тайпара оттальча сухалах а тай техача санна мугI нийса буллаш а делаю шоай «Беларусаш» трактористаша Картоев Абубакареи Алиев Микаьилеи. Шин-кхаь дийнахьа кеяи городи дIайийна баьлар ув 150 гектара тIа. Коартолаш (уж а 150 гектар дIаювргья бригаде), хьажжIаш, кхыйола культураш дIае еза лаьтташ да, бIаргах саьрг кхийттача санна, сиха кийчде дезаш.

ХIанз ух деношка эяба аьхача лаьтташка сихбенна культиваторашз, макхаш доахаш, царна тIехьа уж шаьрбеш «ВПО-8» яха «рамаш» текхаеш, коартолаш, хьажкIаш дIае кийчдеш я бригаде мел йола трактораш.

М. КАРАЕВ.

ІАЛАМ ЛОРАДЕ

Гонахьара Іалам лорадар дерригача адамлен керттерча декхарех цаI да. Юкъаруччахьалкхен боараме хинна ца Іеш, цун проблемаш общественни формированеи, боараме а къестаю. Цу тайпарча формированех я Іалама лорадара йола Ерригроссийски общество. Цунна чуйоагIа вай республикански совет а.

Из совет хьахинна шовзткъа шу совгIа ха я. Юхьаьнца керттерча даькъе Iилманхой — ботаникаш, биологаш, географаш, хьехархой чубоагIача Іалам дукхадезарий массехк кружоках латтар из. ХIанз цун составе дукхха а юххьанцара организацеш, 375 индивидуальнин 525 коллективнин членаш ба. ХIара районе я цу общества организацеш, хIара йиъларгIча къахьегама коллективе юххьанцара организацеш а йолаш.

Уставо дIадехаш ма хиллара, общества членашка гIолла тхо декхарийла да Іалам лорадара тIадерзадаь дола законодательство чакхдаккхара партийнин советскин органашта новкъостал де, партеси правительствоси Іалам лорадареи цун ганзех бизза пайда эцареи хьакъехьа тIанйца соцамаш кхоачашде, наха юкъе шерра экологически кхетам балара болх чакхбаккха.

Укх тайпара статистически даннеш йоалае лов сона: общества низацеи ахчанцеи дIадахача шера чакхъяькхай Іалам лорадара хетаяь 269 выставка, йийшай 5 эзар лекци, хьаяьй Іалама 800 уголоки кабинети, дIаегIай 32 эзар ган кIотарги, бIаь хьаста юхера моттигаш тоаяьй. Общественни инспекцораша гучавахкхаь Іалама зе дац 360 саг, уж бехктокхаме а эзаб. Аз из дувц керттерча даькъе цхьаболча наха тхоай обществана хьалхашка латта декхараш ца довзандаь а членски взносаш мичахьа дIайохийт царна ца хоандаь а.

Общества членаш дукхагIа хиларах тийша да юхьханцарча организацеша болх хьинарегIа бар, Іалам зене йолча хIамашца бIех ца дар, цун ганзех дукхагIа пайда эцар.

Саг ваха моттигаш лораергья вай, тIехьа тIадоагIача ноахалашта уж накъаяргйолаш. Цу лоархIамеча гIулакха тIадерзадаь да парте, паччахьалкхен дуккха а соцамаш. Іалам лорадара йолча общество доккха дакъа а лоацаш, дIахо хьа ца еш соцаяьй ер объекташ: Кавказски перевальни машинникъ, Гудермесски биохимзавода шоллагIа аргIа, Советски районера гипс йоаккха каръер. Иштта дIакъайлай Оалкам яхача юртан Эсса яхача хинен йисте хинна мраморни известняк йоаккха каръер.

Общественни инициативагIа Советски, Сунженски, Назрановски районашка хьаяьй 160 гектар чулоаца шинъ Іалама-исторически музей-заповедник, керда 80 Іалама объект лораяра юкъейоалаяьй.

Іалам лорадара болх дикагIа дIабода партийни советски органаша из чIоагIарIа хьаллоацача моттигашка. Из шьара гуш да Веденски районе. Укхазарча районни советo моттигерча райисполкоме диазза оттадьд лоархIаме экологически дешаш, лаьрхIа «субботникаш чакхдаьхад. Дика хет совето дIадоладаьр парте райкомои райисполкомои хьаллаьца хилар. ВООП райсовета аьрах долхача хиштa юхера дIаькхьай шиъ хьайбай ферма, дIакъайлай 19 переезд, 29 хьаст цIенбаьб, 54 километр цIоахал дола хин бердаш цIендьд. Бьь болх хьахьохка кинофильм даькхад. Хlанз из ерригача республика кинотеатрашка гойташ да.

Г. САМАРСКИЙ,
ВООП Республикански совета председатель.

Кхоана—геолога Ди

Лаьттан ченаш тохкараш

2 апреле ткъаь кхоалагIа дезду советски геологаша шоай цIей.

Вай мехка минеральни бийдала бага шеръеш болча балха овсарле лакха хиларах. Лакхехьарча Совета Президиума УказагIа геолога Ди оттадир.

Ерригсоюзни геолога цIей хIара шера дездергдола ди белгалдаккхарах ха йиш я Коммунистически партен Іаьдалон геологий болх мел чIоагIа лоархIаш ба. Нохч-ГIалгIай мехкдаьтта геологий дуккхача къамий коллектив хьинаре болх беш я минерально-бийдала база шеръеча доккхз дакъа а лоацаш.

«Грознефть» яхача производственни объединене цхьа проблема къоастаеш къахьегаш ба лаьттан тIознашка мехкдаьтта газ йоалла керда моттигаш лехараш — эрсий, нохчий, гIалгIай, хIирий, дагестанцаш, иштта кхыча къамий нах а.

Вай республике боккха лоархIам болаш, геологаша дукха теркам тIабохийташ бийдала рузкъа да мехкдаьтен газ. Цудухьа, Нохч-ГIалгIай мехкара мехкдаьтта промышленность дегIаахар юкъарчал доацаш бувзам болаш да лаьттан ченаш техкарий балхаца.

ДIадаха шу «Грознефта» геологашта хала хиннадале а, вай дика хеташ ала йиш я, керттера хьокхам — промышленни категоре мехкдаьтта даккхара боарам лакхбара план 112 процент кхоачашъяьй, аьнна. 28 тохкама моттигашка геологотохкама балхаш даьд, эггара перспективни йолча моттигашка. — Терско-Сунженски системен. Притеречнин Затеречнин тектонически зонашка, Черногорски моноклиналешка.

1988 шера оттадь декхар кхоачашдара, план 84 эзар метр мара йоаццаше а, 87,8 эзар метр бурув техадар. Лахара-тохкама балхаш дарах 3 керда мехкдаьтта доала моттиг кораяьй — Къулбаседа-Джалкинское, Лесное, Алханчуртское эхараш. Уж йоацаш Къулбаседа-Брагунски минеральни мехкдаьтта доаккха моттигаш дикка шеръяьй. Керда хоамаш да мехкдаьтта доаллача Червленски моттигах, цудухьа майрра ала йиш йолаш да вай промышленни категорех долча мехкдаьтта кхоачам шербеннаб, аьнна. Дика хоам хиннаб Харбижински № 23 йолча скважинера: цу чура аратехар промышленни мехкдаьтта кIеж, цудухьа айеннай тохкама балха перспективаш.

Шоай дехкараш дика кхоачашду бурув тохара предприяте геологашта. Уж ба Г. Пристанский, В. Ребров, Б.-С. Козырев, Ю. Блазнов, Н. Шульга, Ф. Гершберг, иштта кхыбараш а. Грознера мехкдаьтта тохкама геологий йоккхача коллективо гIо ду ГуржегIен Арменеи геологотохкама балхаш деча. Цигача геологически балхаштa кулгалдеш ба лакха говзал йола геологаш М. Вагабови, Е. Водневи, Къулбаседеи халача хьалашка Ноябрьскеи Нижневартовскеи болх беш ба Нохч-ГIалгIай УБР геологаш. Цигача беча балха кулгалдеш ба керттера геологаш Б. Карпови И. Деткови. Цар цига болх дика белга ха йиш я дIадахача 1988 шера планал совгIа 181,5 эзар тонн мехкдаьтта даккхарах. Наха сий деш ба болх дика бовзаш бола вай геологаш: Н. Бутенко, Г. Крусивская — «Старогрознефть» НГДУ, С. Муталиев, Е. Суркова — «Малгобекнефть» НГДУ, В. Серкин, З. Хохнова — «Октябрьнефть» НГДУ, Геолого - тохкама Балхаш Iилман кIийлен тIа лоаттадар, геологически тохкамий результатагIа обработка яр Іалаццеш я П. Пчелинцева керте латта «СевКавНИПИнефть» институтера геологий коллектив. Ала деза, дахача шера «Грознефть» яхача производственни объединенерчз мехкдаьтахой коллективага йиъасца кхаьчар СССР мехкдаьтта министерства промышленноста карара кара тела цIе байракх кхозлагIа кхаьчар царга.

1988 шера болх дика барах «Грознефть» яхача объединене гIолла приказ а теха, бурув тохара балхий предприятей геологашта, мехкдаьтта доаккхача управленей, «СевКавНИПИнефта» болхлошта грамоташ а елар, баркал а аьлар.

Геолого-тохкама балхах дика дийца Iе йиш йолаш дац, хIана аьлча, балхаца цхьацца кхоачамбоацараш а да. Уж да: буруз тохача хана аварийность лакха хилар, кIоарга бурув тохача хана лерттIа болх дIа ца бахарн, кердача объекташка тохкамаш дара ха гоаяри. иштта кхыдараш. Цу кхоачамбоацараша болх лерттIа, баха беззача тайпара дIабахийташ.

Раьза дац тхо «геофизика» а. Дика кхоачашдац цар шоай дехкараш. Эсала кхоачашъю 1987 шера оттаяь а чIоагIъяь а йола «Іаьржача лоамашка лахара-тохкама балхаш дара программа» а.

ХIаьта, тха керттера балхаш дукхагIча даькъе республика малхбоалехьарча районашка хургда. Цига гучаяьннай перспективни структураш. DIахо дергдолаш да ДаьттагIеи юххера балхаш а. Укх шера а XII пятилетка чакхъяллалца а «Грознефть» объединенена хьалхашка дукха дехкараш латт: промышленни категорех долча мехкдаьтта запасаш кIезиг ца ялийтар, бийдала база кийчъяр, геолого-тохкама балхий эффективность лахъяр.

О. ИГНАТЬЕВ,
«Грознефть» яхача производственни объединене геологически отдела начальника заместитель.

МА ГУЛЪЯЛИЙТА МОРХАШ

Шоашка доахкача дехкарех цхьа сом хьа а ца луш, кIалъюташ латт Наьсарерча партнераша шоай «Назраньагропромстрой» яха объединенн. Чегаш Іо а эхка приказ тоха мара ца дезаш банкротствага кхоачаяьй цар из. ШоллагIа бутт ба болхлошта алапи ца лу. Работна АПО-с оарц ца доаккхе воча оагIора дерза мегаш да гIулакх.

Іаьржа морхаш гуллуш латт цун тхов тIа. ВIашагIъелла а яцар из дукха ха. Дехкар хьадалара-м хац сона, из-м партнераша новкъостал де дезаш а ма ярий. ХIана аьлча, из мара совхозашка соцкультбыта, хIаьта иштта производственни а объекташ хьалъеш цхьа гIишлон организацеш яц районе. Вешта, из-м духхьал совхозний гIулакхаш кхоачашде, аьнна, вIашагIа а ма еллайий. ХIаьта а бьча балхах доагIа декхар хьада аьлча: «Йоацачун тIера ийс тIакхийттача а якхаяц кий», яхар мо хабар да совхозашкара юхаухар.

Вешта сих а ца луш, саббаре хьалиста хьожаргда вай из орг. Юххьанца хоза дIайолаеннаяр цона объединени ший дехкараш кхоачашде (хьалха укхаза хинна ши МПМК дIа а къайла, цун когаметта вIашагIъеллай из дIадахача шера аьхки). Объединене председателз М. Дударова а кхыча кулгалхоша а юххьанца денз дIаболабаь пикъ—эггара хьалха наха, шоай болхлошта эшар фуд я хьожаш, болх-моттиг вIаштIехьйоаккхилга. Цар из вIаштIехьа а доалар. Хьалха дукхача шераша е ца мега эргалонаш хиннай гIишлонхой вахаре. Башха столови хьайийллай болхлошта, салаIа моттиг вIаштIехьъяькхай, наха болх бе массехк керда производственни участкаш яьй. Лоацца аьлча, хозза дIаболабеннабаь объединене болх. Шоаш юххьанца вIашагIкхийттача хана шоайла тешаме ца хеташ, барт ца товш айхьаза хинна ши коллектив а цхьоагIон наькъ тIа яьннаяр.

Бакъда, хIанз эттача хьалло юха а шелал юкъеякхча мегаш да гIулакх. ХIара денна касса кора юхе гуллу болхлой, ахча денадий хьежаш. ДIадала цхьа сом дац кассе. Кассир а ше наха фу дергда, фу аргда ца ховш хьувз. Болхлошта а атта дац Экажкъонгий-Юрта уллача шоай объединене конторе хIара денна аха. Ерригача районе дIа-хьа яьржа ма йий цар болх бу объекташ, вешта аьлча совхозаш йолча ерригача юрташка.

Нагахьа санна финансови гIулакхаш кхы эргадаьнна хIама ца хуле, хьалъе йолаяьччаа е хьалъе йола а ялехьа духха соцкультбыта объекташ юсаргьа совхозашка укх шера. Ерригаш а хIанз хьалъеш латтараш 11 я уж. Царех «Назрановский» совхозе 7 я: быта цIа, детсад, наькъаш, кормоцех, доакъар чулоаттаду хранилище, кхыяраш. Укх шера цу совхозе вай ювцача МСО (АПО боахамий юкъара гIишлон объединени) низаца дерригаш а хьаде дезараш 250 эзар сома маьха балхаш да, оттадьча договорашка диллача. Цаер массехк эзар сома хьадаь а даьннад. Законага диллача, хьадаь балхаш хьа ме Iов, подрядчика авансах ахча тела дезаш ва заказчик.

Акташ а мел эша каьхаташ а долаш да, Бакъда, совхозашка хьадала ахча дац. ХIама дацар, нагахьа санна МСО ше а кIезиг-дукха низ болаш яларе а. тIаккха-м совхозашкара декхар хьакхачарга хьежаш а ца ягIаш, болхлошта алапи дIадала таро ма хургъярий Совхозаша хьа ца делча цхьа сом ахча дац банкерча цун счета тIа а. Цул совгIа, из ше а я «лакашка» кхаччалца декхараш доахкаш. Цу вай ювцача объекташка дIа мел ухийташ йола гIишлоч материалаш мах боацаш мича тел цунна. Нагахьа санна кастлашха цо шийга доалла декхар дIа ца лой цунцара «маза» хоадабе, кхы цун адресах гIишлон материалах хIама Назране хьал ца яйта а кийчбенна ба Грознера субподрядчикаш: «Агропромстроя» механизаце управлени, аьшкабетона изделеш ю завод, кхыйола организацеш, предприятеш.

Лоацца аьлча дехьара а сехьара а аьттув боацаш йисай МСО. Цунна хьалуш а дац, шийга доаллар дIадала низ болаш из а яц.

«Цигара мукъа ахча хьа ма лургдий вайна», — аьнна вIалла ца хиннача тайпара сихбенна хьалъе болабеннабар гIишлонхоч «40 лет Октября» яхача совхозе шоаш хьалъе йолаяь детсад. Совхозера бараш цу гIулакха чIоагIа раьза хилар. Лоацца чу юкъа 55 эзар сома маьха балхаш хьа а даь,(детсадага дерригача дIадахийта дезар а дац 152 эзар сом мара), ахча дезар тхона, аьнна, совхозе бахарашз юхабаьхкар кулгаш даьсса а долаш. Дац совхозе царна хьадала ахча. Шу чакхдоаллаш-м цхьа хIама хила мегар цох. Бакъда, хIанзарчоа цун а е кхычун а декхар дIатакха йийш йолаш яц района совхозаш, соцкультбыта объекташ хьалъе, аьнна. дIадоладаь балхаш 1 млн. 636 эзар сома маьха дале а. ХIаьта, вай аьннача тайпара, шу чакхдаллалца цу декхарашка хьежа йийш йолаш МСО а яц.

Доккха зе хургда банкротства законах из объединени дIакъовле. Районе-м, ишта а Іалальмате дукха нах ма бий болх бе моттиг йоацаш. тIаккха хIанз цига болх беш вола 300 гаргта саг а мукъаваьча фу хургда?

Хов сона лакхе денз ер мугIараш Іодешача сага дагалаттаргдола хаттар малагI да а: «Нагахьа санна партнерий денхар хьадала низ беце сен уттадру царца МСО-с договораш, сен лелабу царца бувзам? Ахча дараш хьа а леха, де мегаций уж балхаш?».

Да-м ишта дар из. Ма дарра аьлча, МСО-м ше а ма йий кооператив, ший хьашт-долччахьа го дIа-хьа оза йиш йолаш. Цун гергача печата тIа а латт: кооперативно-паччахьалкхен объединени я из, аьнна. Вешта аьлча, ший тайпара гIишлонхой колхоз я из. ший совет а кхыйола кулгалду органаш а йолаш. ХIаьта а, вай аьннача тайпара, эггара хьалха совхозашта, юрта боахама эшар деаьнна, вIашагIъелла организаци я из АПО тховна кIал. Цудухьа, шийна хеттача тайпара кулг дIа-хьа дахийта а пархIата яла а йийш йолаш яц МСО. ХIаьта а юкъ-юкъе «чуйккхе» шийна пайда баргболча цхьацца юстарара партнер-м лох цо. Уж бецаре-м вIалла болх дIабахьа а таро йоацаш юсаргьяр из. Иштта, масала, хIанзалца болхлошта алапена тела ахча хилийтад цунна Назранерча маьхъеча заводо. Цо тешшаме кхоачашду договораца чIоагIдаь ший дош, ший ханнахьа взноса ахча а лу (230 эзар сома маьха ремонтни балхаш де доладаьд цига МСО-с).

ХIаьта а диц ма далийта вай «ахча доацачунца договораш хIана увттаду?» яха хаттар. ХIанзарча экономически законага диллача-м, цкъа банке а ваха, цун счета тIа ахча да е дац а хьежа мара договор оттаде дагIацар подрядчикс ший заказчикаца. Цул совгIа, банкера справка а хила езар заказчика финансови хьал гургдолаш. ХIаьта а, нагахьа санна цу тайпара из гIулакх вIаштIехьдаькхадаларе, цхьаь цхьан совхозаца договор оттаде йийш хургьяцар. Цудухьа МСО экономически службас цу тайпара тохкамаш дац. Вешта, уж справкаш язъяь хиннаяларе а, хIама ца хила мегар цох-м. ХIана аьлча, совхозий а цу МСО а да цаI ма вий — АПО. Дас аьннар ца дича дарг а дац.

Иштта да-кх МСО-гара хIанзара хьал. Банка управляющеца К. Ахильговца къамаьл хилар са цу хьакъехьь. Цу гIулакха фу дергда ца ховш ше а йийш еха хьувзар управляющи.

— МСО-на декхар дIадала могаргдолаш района юртбоахаме цхьаь цаI заказчик а ваг таханарча дийнахьа. — Нагахьа санна тахан из декхар цар дIалой а хьалйолачача МСО а яц, — аьлар цо, — хIана аьлча, цун нахага дIадоаллачул дукхагIа да наьха цунга хьадоалла декхар. «Ноль» мара хIама яц цун счета тIа а.

— Фу хет хьона, фу дича хьалдоаккхарга из гIулакх цу кIоага чура? Банкрота юкъе яхийта йиш мичай цу тайпара организаци, къьстта хIанз юрта боахаме сел из эшача хана.

— Хlанз-м кредитах ахча а денна хьаллоацаргья из а совхозаш а. Нах алаш доацаш битача а вIаштIехьа мичад. Тхоай лакхерча инстанцешка гIолла уж кIалхарбаха хьожаш да тхо. Бакъда, дIахо йодача хана цар фу дергда ховш вац со. ХьалхагIа-м теркал а дацар уж мо дола гIулакхаш. Къевар. болх гIа бер вIаьхийчул а вIаьхагIа волаш моттигаш ма яийслорий.

ЦхьаьккхаА да. Керда вIашагIйоллача организацена гIо деш ма хулар Іаьдалэ из когаш тIа отталца. МСО хIана къоастаяьй уж новкъостал лах?

Цу гIулакхага хьежача бакъахьа бар, аьнна, хет сона республика «Госагропрома» объединене начальник Р. А. Омаров а района АПО кулгалхой а. ФуннагIа даь а ца гулъялийта хьажа деза вай МСО тхов тIа уж Іаьржа морхаш.

М. МИКАНЛОВ.

Супьянов Рамазан Магомед-Зандович № 397 йолча Гудермесскн къаман - территориальни харжамий округе гIолла СССР халкъа депутаталла харжара кандидат отвававьвар Надтеречни ремонтно - технически предприятие коллективо. Из болх беш ва Надтеречни РАПО, цун председателе заместителла дехкараш хьинареи хбаьналеи ихоачаш а деш.

1972 шера денз Советски Союза Коммунистически парте член ва Р. Супьянов Духхьашхара ший къахьегам дIаболабаьб цо г. Орджоникидзера Горски юртбоахама институт йнстеньккхачул тIехьагIа, хIанз из ва технически Iилмай кандидат.

Соахка цо ийстеьяхай халкъа боахама академе йола ланхерча кулгалдара болхлой курсаш. Цун хоржамашта хьалхарча программа тIа керттера дешаш дар союзни автономни республикай бокъонаш цхьатарра хургIолаш нийсьелга, къахьегамхой производственни социальни хьалаш тоаделга, кхалнаьха балха ха лоацъяр, гонахьара среда лораяр. Цхьабакъда, СССР халкъа депутат хила аьттув баланзар цун.

СУРТА ТIА: Р. Супьянов, М. САИДОВА сурт.

РСФСР Iилмай заслуженни деятела, филологически Iилмай доктора, СССР Iилмай Академе языкознане института профессора Ю. Д. Дешериева ваьча хана денз 70 шуи Iилман-педагогически болх бара 50 шун дизар шерра дездаьд Москверча а ишттa ккыча республикашкарча а Iилман общественноста. Iилманхочоа социалистически мехкий Iилмай Академей общественни Iилмай дакъера Дунен халкъашта юкъера премн еннай.

Советски лингвистически Iилман гIорваьнача викалех цаI ва профессор Ю. Д. Дешериев. Теоретическни практическни лоархIам болча дуккача проблемашта теркам тIабахIита да цун Iилман хьашташ: советски халкъий метташ шаьрдар (бацбийски, нохчий, гIалгIай, хиналугски, будухски), нахски метташ исторически Iомадар, меттай контакташ, билингвизма теорей практикей, социалистически обществе къаман метташ дегIадар а цар шоайла бола бувзам а, къаман литературни метташ хьахилара а дегIадара а проблемаш, ишттa кхыдараш.

Профессор Ю. Д. Дешериев советски обществе дувцача меттай тохкам беш вола воккха говзанча ва, хIанзарча ханара советски языкознане — социальни лингвистика яха керда раздел хьайиллар ва. Социальни лингвистика юкъара теори хьаярах, цун методологически, теоретически, идеологически кIийленаш ярах по дIаьхийдир советски Iилма. Меттай кIоаргта тохкам баро, советски мехка бувцача тайп - тайпарча къаман меттай хьалаш ма дарра довзаш хиларо, Iилманхочоа таро елар лоархIам болаш дола социолингвистикай дешашта, уж кхетадара аппарата, тохкама методашта, вай мехка санна, социалистически мехкашка лингвистически процесса планировании прогнозировании яра чIоагIа лоархIамеча проблемашта тохкамаш де.

Дукха ха а низ а дIабелар профессора Дешериева теоретическни практическни дакъе чIоагIа лоархIам болаш йолча социалистически обществе тайп - тайпарча къаман метташ дегIадарн цар шоайла вIашн беча бувзама актуальни чIоагIа лоархIамеи йола проблема къоастаеш. СССР халкъий тайп - тайпарча меттай материалашка хьахьехкад советски Iаьдал эттача хана денз къаман дош къоастадар бахьан долаш къаман метташи культураши дегIаяра даьха толамаш. Дешериева балхашка дукха метташ долча Кавказа, Средни Ази, Поволжья, СибарегIен, Гаьннарча Малхбоален, Прибалтика, малхбоаленславянски меттай шоайла болча бувзамий характеристика еннай. Кепайоазув доацаш хиннача меттай дегIаахара проблемаш техкай. Iилманхочо хьалха йоазув доацаш хиннача метташка кепайоазув, алфавит, орфографи, къаман терминологи, къона йоазув долча меттай литературни формаш хьахилара наькъаш тохкаш, советски опыт вIашгIтехар. Ю. Д. Дешернева дуккха белхаш хетадаь да къамашта юкъе бувзам беш болча эрсий метта. Ши мотт бувцара проблемаш къоастаяра методологически теоретически разработкаш еча хана Дешериева шийна тIаийца дакъа бокхха боарам болаш да.

Дунен юкъерча языкознане духхьашха Ю. Д. Дешериева хьайир метташ функционально дегIаахара теори, меттай функционально-типологически классификаци йир.

Советски кавказоведене хьалхарча «Нахски меттай сравнительно - исторически грамматика» тIа хьахьекхай нахски метташ дегIаахарца ювзаенна йола керттера закономерносташ, картвельски, дагестански, абхазоадыгски метташцара исторически бувзамий анализ еннай, нахски меттай ширача ханара хуррито-урартски метташцара исторически бувзамий проблема хьахьекхай.

Дешериева инициативагIа, цо кулгалдеш, цо дакъа лоацаш лоархIам бола балхаш даьд; уж да: халкъий 127 меттан диалектан массайолча оагIорахьара характеристика луш бола, 5 томах латта, дунен-къамий языкознане ше санна кхы боаца «СССР халкъий метташ» яха болх; 3 томах латта «Къаман метташ а къаман культураш а дегIаахара вIашн дола гIулакхаш» яха болх.

«Социалистически обществе дола къаман метташ» яхача халкъашта юкъерча программа кулгалдоех цаI ва из. Цу программах по ЧССР Iилмай Академе академик волча Ян Петраца цхьана языльй 2 томах латта монографи, цун хьалхарча томах профессора Дешериевна еннай общественни Iилмай дакъера социалистически мехкий Iилмай Академей Дунен халкъашта юкъера премн. Социалистически мехкашка метташ дегIаахара актуальни социальни, идеологически, теоретическни проблемаш тахкара хетаяь я монографн.

Ю. Д. Дешериев 300 совгIа болча Iилман балхий автор ва, царех 20 совгIа монографеш я.

Ткъаь шера совгIа по кулгал ду СССР Iилмай Академе «Социалистически къамаш дегIаахарца дувзаенна къамий метташ дегIаахара закономерность» яхача комплексни программа Iилман совета, СССР Iилмай Академе къамий проблемай Iилман совета член, «Обществера мотт» яхача дунен халкъашта юкъерча журнала редколлеге член.

Iилман кадраш кийчъеча профессора Ю. Д. Дешериевна доккхий хIамаш карагIдаьнад. КIезига я цун ученикаш, хьалха хинна аспиранташ боаца регионаш. Царна массаза дагалатт Iилманеи нахан ший йоккха талант хеталь, доккха эздел дола, къахетане а къонахчал дола а шоай хьехархо.

Р. АХРИЕВА.
Л. Н. Толстой цIерагIча Нохч - гIалгIай пачхьалкхен университета доцент.

Ю. Д. ДЕШЕРИЕВ
ваьча хана денз 70 шун Iилман-педагогически болх бу 50 шун дизарга.

IИЛМАНХОЧУН НИКЪ

ПОРТФОЛИО ЧЕХЬАРА

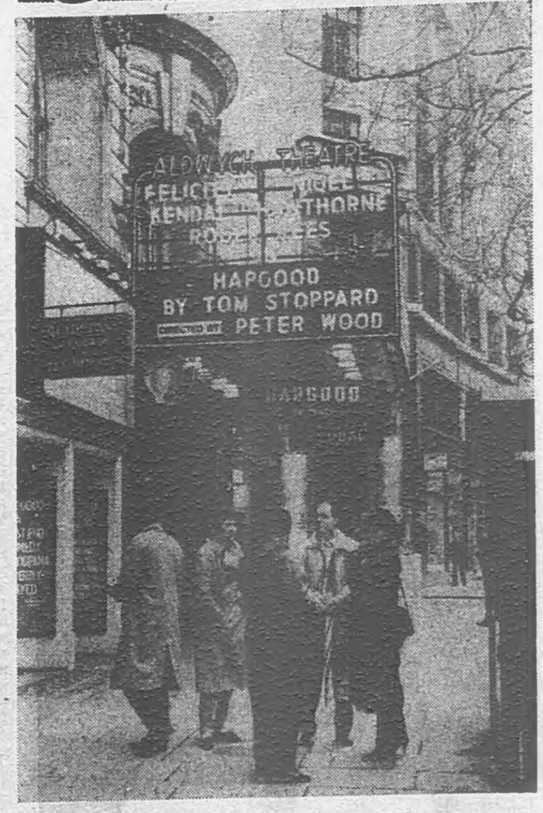

Лондон — Великобритане столица я. Из йохкнагIйолча городех а портех а цаI я. Великобритане хинна ца Iеш, деррига дунен тIа лоархIам болаш я из политически, экономически, Iилма, культурни вахаре.

Лондонцаш — 8 миллион гаргта ба уж — тайп-тайпара нах ба, шоай толамашцен проблемашцеи, дегагIозалцеи лазарцеи, хьашташцеи хургдолчун хетарашцеи.

СУРТА ТIА: саррахьа, нах чубийрзачул тIехьагIа, города центре лоталу дукхха йолча театрайи мюзик-холлайи къаьста сийрда йола рекламни объявленеш. Тоъал безача маьхе дола билеташ эца таро йолаш бола лондонцаш дийнахьа кIаьдвалар дIадаьккхар духьа салаIа болх...

Г. ТЕМНЕНКОВА сурт. (ТАСС).

Публициста заметкаш

ЦХЬАНА ДАХАР

Письмогара дIаволалургва со. «Са 22 шу даьннад, сай цIи яккха лац сона. Къамах хакаска я со. Абакане яхаш я. Се сенгара дIайолаелча бакъахь хургда а хац. Дувцар да, къамашта юкъерча гIулакхех. Газеташ дувц деррига къамашта юкъерча доттагIалах. Хетаргахьа, дукхагIча къамашта юкъерча доттагIалах. Хетаргахьа, дукхагIча дакъе из ишттa хила а тарлу. Цхьабакъда, гонахьа сайна гучо, кхычун уйла яйт...».

дIахо йоIо дувц, Керда шу хьатIакхоачаш ший нешашца цхьана тика кийчъярах, кора тIа ГIор-Дадий сурт дилларах... «Тика чу хьачувьяннача эрсий шин зIамнгача саго, тхо футтар а деш аьлар: «А-а, къаман бригада я ер, берригаш а хакасаш ба. ГIор-Даде бат а хакасски я». Цу тIа гIолла дов иккхар... Письмо яздича — дега аттагIа хургда моттар сона. А, цох хIама хиланзар, хьалха санна деха да дог, эгIазал дIаялац.»

БАКЪДАР алалаш, цу тайпара хIамаш бIаргадайнадац шоана? Со теш, дайна хургда. Цхьайолча хана, къамах волча сага дега чов еш хилар теркал а ца деш, къамаьлаш дераш «батамаш» ювца болалу. Уж-м татарий, жугатий, хохолий, эрсий, азнатий а ма хулий... Культура ца хиларах цу тайпара хIама нийслу, аьлча, гIулакх атта дIакъоастаде гIертилга хургдар. Бакъда, цун овлаш хIаьта а цига, духовни боадонга: моральни аьхкалга долхаш да, хIаьта дипломаши степенаши яр, аьвна, уж тайпа оамалаш йола нах болаш а ба. ДагадоххарагIа аргда вай, диплом хиларо а степень яккхаро а культура боарам белгалбац. Абаканерча мехкарашца цу тайпара «бегаш» бьаран фу дешар дийша ба хац сона. Юкъера дешар дийша хила а тарлу цар, лакхера дешар дийша хила а тарлу. Цхьабакъда, цхьаькха-м хов сона; е школас, е институ, е дезало нахаца гIулакх леладара культура Iомаяьяц царна. Баха хьаара хийцаб, хIаьта наха юкъе лела Iомабабац. Хетаргахьа, вай доккхача советски лаьттан тIа моттиг хургьяц алхха цхьан къамах бола нах мара ца бахаш. Деррига хозде гIертач со. БIарччача халкъашта боккха бала тIаоттабарах дола книжкаш статьяш арадолалуш Нохч - гIалгIайчен лоамашка цхьаккха саг ца ваха юрт бIаргаяйча, со цецвалар тоъаргдар. 1944 шера цхьан бус цигара арабьахаб беррига нах, къаьна бараш а зIамига бараш а, моташ бараш а цамогаш бараш а. Ишттa бар бьаьча лоIам. IXIаьта кхыча наьха — эрсий, казахий, узбекий лоIам, мехка доал дьчоа ловш хиннадеце а, уж мискаш ба ца бойташ, кIалхарбахар хиннаб. Цох сона дийцар Грозне, АушевгIаю вежарий цIагIа, виъ виIий даси нанасеи, хIаьта царех кхоъ бIухо-интернационалист ва, Руслан — Советски Союза Турпал. Цо божъо лу кхыметтел репрессеш, къаман политика юхмаччахьа якхъаро наьха дегашкара, цар хьаькъал чура даим яхаш йола доттагIала, вошала, цхьана хила гIертара уйлаш дIаяланзар ала. IXIанз мах бовш хIана латт цу хIамай? Халкъий доттагIад хьоахадиа белабалара тIера хIана хул цхьабараш?

Цхьан дешаца цу хаттараша жоп долалургдац. Хетаргахьа, укхаза Iеткъад хьалхагIа харцонаш лелаяр а аргIанарча йоккхача проекто бIаргача къаман кхел, метта проблемаш карта тIа оттаярга дIанхоачаду экономически гIаларташ вай деношка дувлийтар а. Застойни овлача шерашка хьахиннача идеологически балха стереотип а.

Цхьаьнча цхьа письмо — Удмуртера. Из яздаьр эрсий школе деша ваьгIав, дасен нанасеи цIагIа эрсий мотт бувцаш хиннаб, наьна мотт ховш вац — деша а къамаьл де а. «Моттигерча кагийча — советски халкъа дакъа. ТIаккха уйла ю аз, нагахьа санна эггара гаьнагIа уьлла якутски юрт тоаелча, Якуте мел дахача къамий метташ чIоагIа дегIадаьхкача, цар фольклор, литература, изобразительни искусство селаIада массе бесара лепа яьлча — вай советски вахара пайдана хургдац-те?! XIаьта тха республике Iаяха дукха лоархIам бац халкъа кхоллам».

Цунна тара дола къамаьлаш бакинскн студенташа деш сона хезар инженерно-гIишлоп институте. Гуржий коллегашкара Iомале шоашта, аьнна, хьехар дир аз парна. дIаяхача гурахьа лоаман районе хилар со «Шатиклоба» яха халкъа цIей долча. Сигала седкъий доагача бIарччача бийсан дийкар бIаь шераш хьалха гуржьша даьха иллеш, йоагача йоккхача цIера юххе шоай еран а тIем тIара цIа ца боагIаш бисарий а стихаш йийшар позташа. Цхьан хIна яьгача бесса, лакхача лоам тIа йоагар цIи, сона хетар дIаихача шерашка хиннар цо сийрдадоаккхаш санна... Республикас из цIей шийна а мехка а совгIата делар, халкъа дагалаттар кхета а даь.

Дукха ха йоацаш Прагера сона дайтад башха-дика арахийца алтайски фаьлгий сборник Уж фаьлгаш хьагул а даь, чешски меттала дьхар ва са дика новкъост, наькъахо Ярослав Штетина. чIоагIа духха дийша саг ва из, цо кхетаду хIара халкъа культура бIарччача адамленкультура дакъа долга ший цIей геттара гаьнарча моттиге корадаь уж фаьлгаш ца хилча, ший мехка культура къепIа хургйолга. Ишттa, го а баькхха культура темана юхатIадоагIа вай.

Миллионаш нах дIа-юха ухийт миграце. Дукхха переселенцашта, лимитчикашта, путевкаех шоай лоIамагIа дIабахача кхычарна корадаь моттигех ший тайпара Клондайк хул. Духхьал гаьна ухкача моттигех хинна а ца Iеш, центральни районех а. Цига фу нах баьхаб, шоаш хьанхачалехьа малагIа халкъаш даханц а даха да йолла теркал а ца деш, чугIерта болалу керда баха хьабабьхкараш. Цхьан хIаман уйла юаз. XIанзарча хьалашка хьежжа къаман-территориальни структурага цIаьхха хьежжача фу дар-хьогI? Из эшшача хана хувца атта а хургйолаш. Къаман образованешка ца бахача а уж вIалла йоацача наьха - хьашташ цо Iалаш а дергдолаш. Новкъостал дергдацар - хьогI этнографически всеобучо? Хьаькъал долча книжкас е телевизионни гидо? Цар наха алхха официальни статус йола регионаш дIайзийта ца Iеш, уж 53 къаман-территориальни единица ма йий вайцига. XIаьта доккхий а зIамига а за шин меттала — эрсий а украинскн меттала ю передачаш. Москве наIараш хьайиллай Михоэлса цIерагIча Жугатий культурни центро. Таджикистана районни газеташа узбекий меттала сменни оагIош арахец, хIаьта Узбекистане — таджикий меттала... Бахача наьха кхыча группаш хьашташ тержал а деш, цхьайолча республикаша паччахьалкхен меттах йола законодательни акташ тIаийцай.

Къаман проблематика вай массане дуккагIа уйла еш хилар доазол дехьа теркал ца деш дисадан. «...Ерригача союзни республикашка хIана дац, аьнна, — дувц «Голос Америки» яхача радиостанце, — интеллигенташа а активиташа а оарц доах шоай метташ дIадаргдоацаш лорадара хьадда гIулакхаш чакхдаха, яхаш... Дуккхача активиташта хетачох, русификаци ярах боли кхерам дIабакихара къаман районашка алхха меттах дола законаш тIаийдар кхочам болаш дац. Чакхдаха дезараш кхыдола гIулакхаш да масала, къаман республикашка баха эрсий хьаахкйтара доазув оттадар, экономически вахара лоаттабу моттигера тIахьожам чIоагIар». Ишттa да луш дола радиорецепт, нагахьа санна долаш долчун йолча къона украинца дагарчун ах оагIувн дIалоаца йоккха статья кепа а техе. Из ца дича ца боалаш даь хIама дар. гIулакх гаьна даьнна хиннад, нагахьа санна Германе болх бе низагIа дIабигача кагийча нахах «большевистски агенташа фронта воккх оагIорахьара чубахкийтараш» яхача дош дIахьаьча хиннадале.

Цунна IотIатохаргдар вай: из хиннад зIамигача къамаша хьабеначя наькъага хьежача а. Советски Iаьдала шерашка дIаяьхай халкъашта юкъера Iалаьмате йоккхий белгалонаш. Халкъий доттагIал, цар шоайла гIулакхаш леладар, вIаши новкъостал дао — вайна карагIдаьнна сийлахь-доккхий хIамаш. Барт-цхьоагIо хиларо кийчйир къаман кадраш, халкъашта дешар-йоазув делар, мохк лорабир. Барт-цхьоагIоно юхаметтаоттаю Армене городаши юрташ.

ХIара халкъ, доккхадале а IамигадалеI а, мехнахошка ше лархIийтеи ший терко яйтеи бокъо йолаш да. Со валлац цу е вокх республикага экрана тIа мел миссел ха кхоач, газета тIа мел миссел моттиг кхоач дагарде, хIаьта фу дар-хьогI дагардича, фу дар-хьогI Центральни телевидене цхьа канал къаман программашта дIаделча, союзнин автономнии республикай телестудеша уж кийч а ергIойлаш. Мехка лелача хана дуккхаза хезад шоай терко ца яра нах ран боацаш. Цу тайпара къамаьлаш дир Якуте а.

Ираз санна сийрда а лоацаа я Якуте майски бийсаш, йыссача улицашка саг хилад, шоайла бIатувсаш латта светофораш мара. Ах бийса хиначаяьлаш йоалл, бакъда, студенташа хаттараш деш дIахецац хьашший. Цул хьалхагIа ши сахьат даьккхадар оаха тIанк аьнна хьалйнача университета залерча наха кхахьийтача Iалаьмате дуккхача записка дича ца боалаш даь хIама дар. гIулакх гаьна даьнна хиннад, нагахьа санна Германе болх бе низагIа дIабигача кагийча нахах «большевистски агенташа фронта воккхоагIорахьара чубахкийтараш» яхача дош дIахьаьча хиннадале.

ХIанз таханарча деноех дувцаргда вай. Кердача почтацара письмош. Прибалтике, Украине чакхъовлача процессех шоашта хетачох дувц автораша. Наьна мотт, шоай культура «лораяра» тIехьа латта цхьабараш шозй мел доацар ла ца могаш хиларо унзара боах дуккхабараш. Ши мотт лелабаро а, дий хьона, хьалуш дина хIама дац. XIаьта хьаштдола мотт хьахаржа бокъо ялар хIаманна эпаш дац. Интернационализм йита еза ха а хьакхаьчай... Атака лостам шаьпа хоалуш ба — цхьана а ца хулаш, къаьст-къаста хилар. Iулаих ду тайпара хилийта гIертавех ух деношка геттара дика аьлар воккхача советски поэта, коммуниста Олейник Бориса: «Метте, культурана, Украина историна а из ший белгалонаш йолаш хилийтара а тIехьа лоаттабеча къовсаме маха биллал тIехьашка даргдац вай. Цхьабакъда, ишттa цIенхаштта юхатохаргба моллагIаш уж бале а миччахьа уж бале а: доазол дехьара «дог лазараш», бIаь шерашка вай халкъаша леладеча доттагIалах са бакхха гIерта культа цIена боаца «цIагIарбараш».

Доазол дехьара «дог лазараш» а царна тIехьа фаташ етта цIагIарбараш а са па лоIаш къахьегаш ба. Цар язду «хайкаралаш а хартеш а, «национализм михьарярга» хIаьта уж доладаь письмо. XIанз кхерам дIабаьккаб. Наха гуччахьа язду къаман дош къоастадара хьакъехьа шоашта дага долчох, хетачох. Цхьа хIама диц ца де хьажа деза вай: цхьана долча хана низ болаш да вай.

Виктор АНДРИЯНОВ,
(1989 шера 27 марта арадаьнна «Правда»).

Афганистан тахан

КАБУЛЕ, БУТТ СОВГIА ХА ЯЬЛЧА

ХIара саррахьа нердача хоамий ший программа тIа кабульски телевидене хоам бу мехка долча тIема хьалех. ТIехьарча хана тIема сводкас, бIарччча хьайиччача, этта дола хьал «гIаьххара» да, аьнна белгалдоаккх.

ХIаьта, тахан ала йиш я Афганистанера советски эскараш арадаьхачул тIехьагIа, мехка хиннача хьале хувцамаш хиннадац, аьнна.

Дiадахад уж, столице бахача наха, хIанз-хIанз оппозице отрядаш чу а хьийлха, тIалатара кхерам тIалоаттабаь хьалхара денош. Советски эскараш арадаьнначя шоллагIча дийнахьа хIана дац, аьнна «туржаI» хургда яхаш, кхерам чIоагIбора малхбузехьарча прессас. Амма из ца хулаш дисар. Столица тIалата яхаш, доазол дIехьарча покровителаша хьалхадаьхадае а хIанз хьалхадоахе а, уж лоархIабинзар, хIана аьлча, атта дац 2 миллион гаргта саг вахаш йола, регулярни эскарашен халкъа ополчене отрядашен лораеш йола город каралаца. XIаьта оппозицена из ишттa хургда ала йиш йоацача тIема-политически тIехьленашка кхоачаргдар тIалатар вIаштIехьа ца далар.

ДукхагIча даькъе ахархоех латта цун отрядаш шоай цIагIа дIан-хIан бовда мегар. Оппозице лидерий карара керттера козырь — афгански мехка советски эскараш хилар — дIа ма яькккайий, ала доагIа, националистически дини уйлаех пайда а эцаш, «ди боацарашта» духьала гIоазота тIом «джихад» а кхайкабеш, цар дика аьттув боалаш хинна хиларах.

Укх оагIорахьара бараш санна, дIехьа оагIорахьа бола афганцаш кIаьдбаь, халача оттабаьб итт шера бIаьхбенначя тIемо. Бiаьсти енай, кастта долалургда кхашкара балхаш, хIаьта ахархочун автоматал дукхагIа нохарга Iема дола кулгаш сатувсаш да лаьттанга. ДукхагIа бараш шоай кишлакашка цIабаса хнла мегар, шоашта таIазар дар кхераш бецаре е докхача ахчашка сатувсаш лелаш бецаре. Из а кхы дар а де оппозице кулгалхой эхь хеташ бац. XIаьта, цунца цхьана, каст-каста цхьацца йолча провинцешка хоамаш кхоач, кабульски режимагахьа хьалха цунна духьала тIом бешхинна отрядаш яьнна й, яхаш. Ишттa духха ха йоацаш Балхи Лагмани яхача провинцешна мятежникий отрядаш пачхьалкхен оагIорахьа яьннай. Iаьдалгахьа шоаш боалача хана шоаш хьалха лоаттабе тIом эрсашта духьала лоаттабора, аьлар мятежникий кулгалхоша. Уж дIабахачул тIехьагIа шоай халкъа духьала тIом лоаттабе ловш бацар уж.

Сона лацар газет дешарашта мехка этта хьал деррига дика а долаш, Кабульски правительствага совле а йолаш да, аьнна хетийта. Из хьалха санна хала а чоалхане а да. Амма, доагIаш дар ала деза, НДПА вIаштIехьдаьлар шийна гонахьа ший членаши баха нахи кхотабе а моастагIчунца къовсам лоаттабе а.

Тамашийна хете а, амма цу даькъе, шийна ца ловшше, дика «гIо-новкъостал» дир Пакистана президента. Пакистански бIухошта дагалаттарах лаьца ца ховш экхийтар Гулям Исхак Хана, ше «пакистано - афганскн конфедераци» с лаьрхIа ва, аьнна оалача хана. Кортамукъа хилара, мохк цаI хилара, политически даькъе ший лоIаме хилара духьала еш йола заявлени лаьрхIар цох афганцаша, цо, чIоагIа хьалхайир афганий политически догуйлен къаман курали. ХIара денна хIана дац, аьнна, берригача мехка гIолла митингашки демонстрацешн хул, цига афганцаш дувц шоашп правительства политика хьалацарахи герз бе а делла, Пакистана леладечоа чIоагIа духьале ергхиларахи.

Тахан Афганистане болаш бола тIом гуччахьа хувцалуш латтилга гуш да. XIанз из Iьдалап даккхара тIехьа оппозицеси Кабулои лоаттабу къовсам нна Iац.

Республика правительство кийча я мохк чурчеи арахьарчеи моастагIех лорабе, цун из де низ дIахоачарга. Хiаьта а, президент Наджибулла массаза, мел долча политически низий викалаш юкъе а волаш, шеррача коалицнонни кIийлен тIа правительство вIашгIтохар духьа оппозици переговорашка тIахьожаш ва. МалагIа нижъ хоржаргба цхьаннеца барта ца йоагIача оппозице а цун покровителаша а — тIом бара е афгански лаьтта машар оттабара еча переговорий наькъаш — из хургдолчо хьахьокхаргда.

Роман НАДЕЖДИН,
АПН корр.